



Providence Schools

**Actualización del
presupuesto de las
escuelas públicas de
Providence**

Octubre 2024

Puntos claves

1. La ciudad de Providence no ha cumplido con sus obligaciones de financiación a pesar de los requisitos establecidos por la ley estatal y el compromiso de hacerlo..
2. La Ciudad ha tomado decisiones para invertir en otras áreas, a pesar de las obligaciones de financiación con el departamento escolar.
3. El PPSD y el Estado han dejado en claro constantemente la necesidad de una financiación adecuada según lo exige la Ley Crowley.
4. El PPSD ha experimentado aumentos significativos en la necesidad de los estudiantes que se traducen en costos adicionales y recurrentes.
5. PPSD ha realizado reducciones significativas para abordar el deficit de ingresos de la Ciudad, la creciente necesidad de los estudiantes y la disminución de la matrícula.
6. PPSD enfrenta un deficit presupuestario de \$ 10.9 si el litigio con la Ciudad para el año fiscal 2024 no se resuelve de manera favorable, así como si no se proporcionan fondos adicionales en el año fiscal 2025.

Debido a la escasa financiación de fondos de la ciudad, , PPSD tendrá que considerar la aplicación de reducciones que tienen un impacto significativo en el aprendizaje de los estudiantes en las próximas semanas.

La Ley Crowley está diseñada para evitar que las ciudades inviertan menos durante las intervenciones estatales

Requisitos legales: Ley Crowley

Las ciudad debe financiar las escuelas “ *al mismo nivel que en el año académico anterior, **umentando en el mismo porcentaje que el total estatal de ayuda escolar***”

Compromisos y notificaciones de la ciudad

1. La ciudad acordó financiar las escuelas en su acuerdo de colaboración con RIDE/PPSD
2. Reafirmó su compromiso con el Departamento de Ingresos (DOR) en la presentación del presupuesto del año fiscal 2021
3. DOR ha notificado a la ciudad anualmente que el presupuesto no cumple con los requisitos legales

A pesar de estos requisitos y compromisos, **la ciudad de Providence no aumentó la financiación al distrito en cada uno de los primeros cuatro años de la intervención.**

Aumento de la financiación
previa a la intervención
(años fiscales 2013-2019)

Estado	Ciudad
\$54.0M	\$3.6M

La ciudad de Providence no ha cumplido con sus obligaciones de financiación a pesar de los requisitos establecidos por la ley estatal y el compromiso de hacerlo.

Ayuda de la ciudad – asignación, obligación de la Ley Crowley y real/propuesta

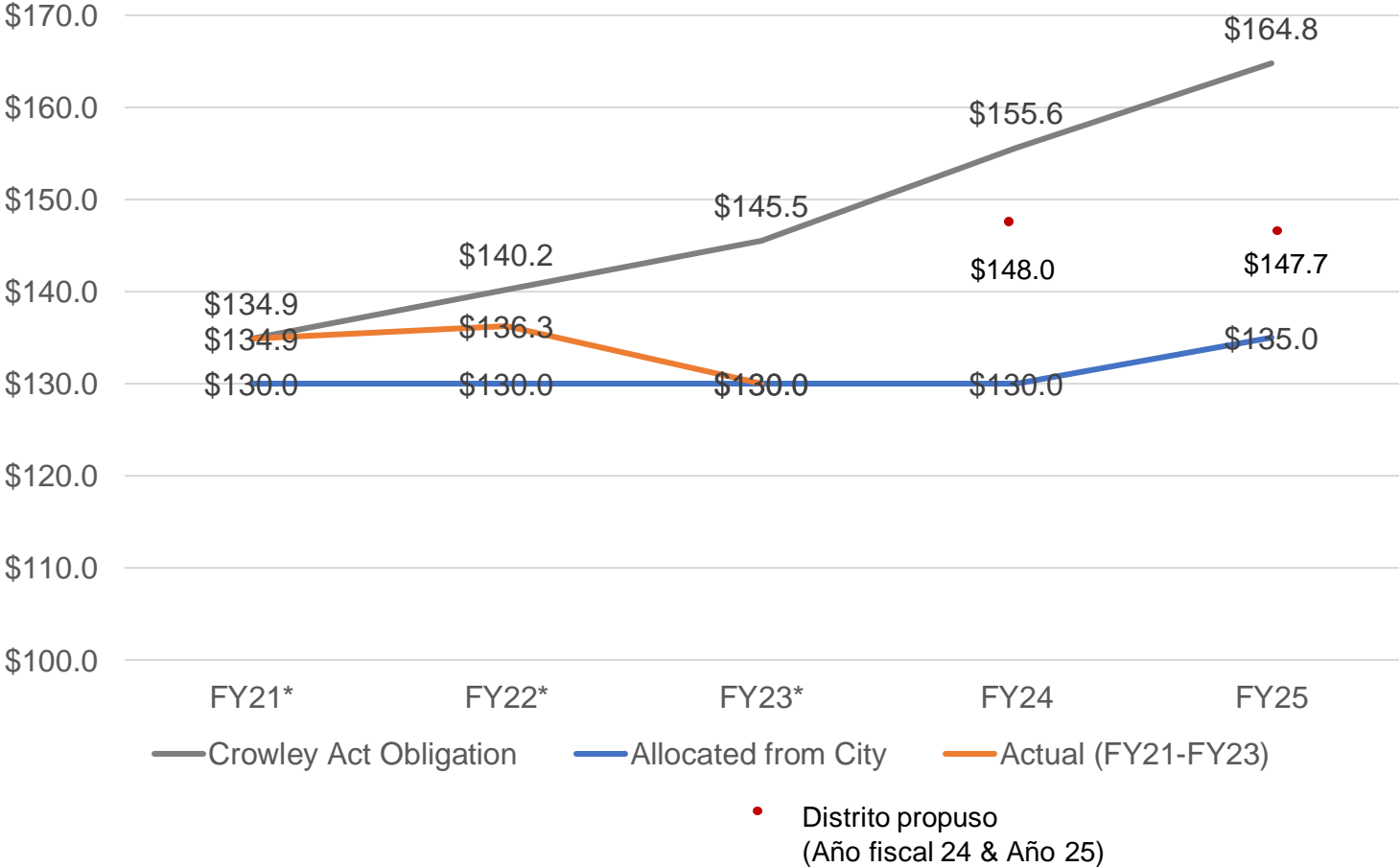

Contexto clave

- La ciudad de Providence no incluyó ningún aumento a PPSD en los años fiscales 2021, 2022, 2023 y 2024
- Después del litigio inicial, RIDE/PPSD y la ciudad llegaron a un acuerdo de conciliación para los años fiscales 2021-2023
- Litigio pendiente por disputa sobre los ingresos del año fiscal 2024

*Las cifras de ayuda para los años fiscales 21 y 23 se basan en el acuerdo de conciliación entre la ciudad de Providence y PPSD; las cifras de los años fiscales 24 y 25 siguen en disputa; el año fiscal 25 se actualizó con las cifras finales de ayuda estatal 4

La Ciudad ha tomado decisiones para invertir en otras áreas de la Ciudad, a pesar de las obligaciones de financiación con el departamento escolar.

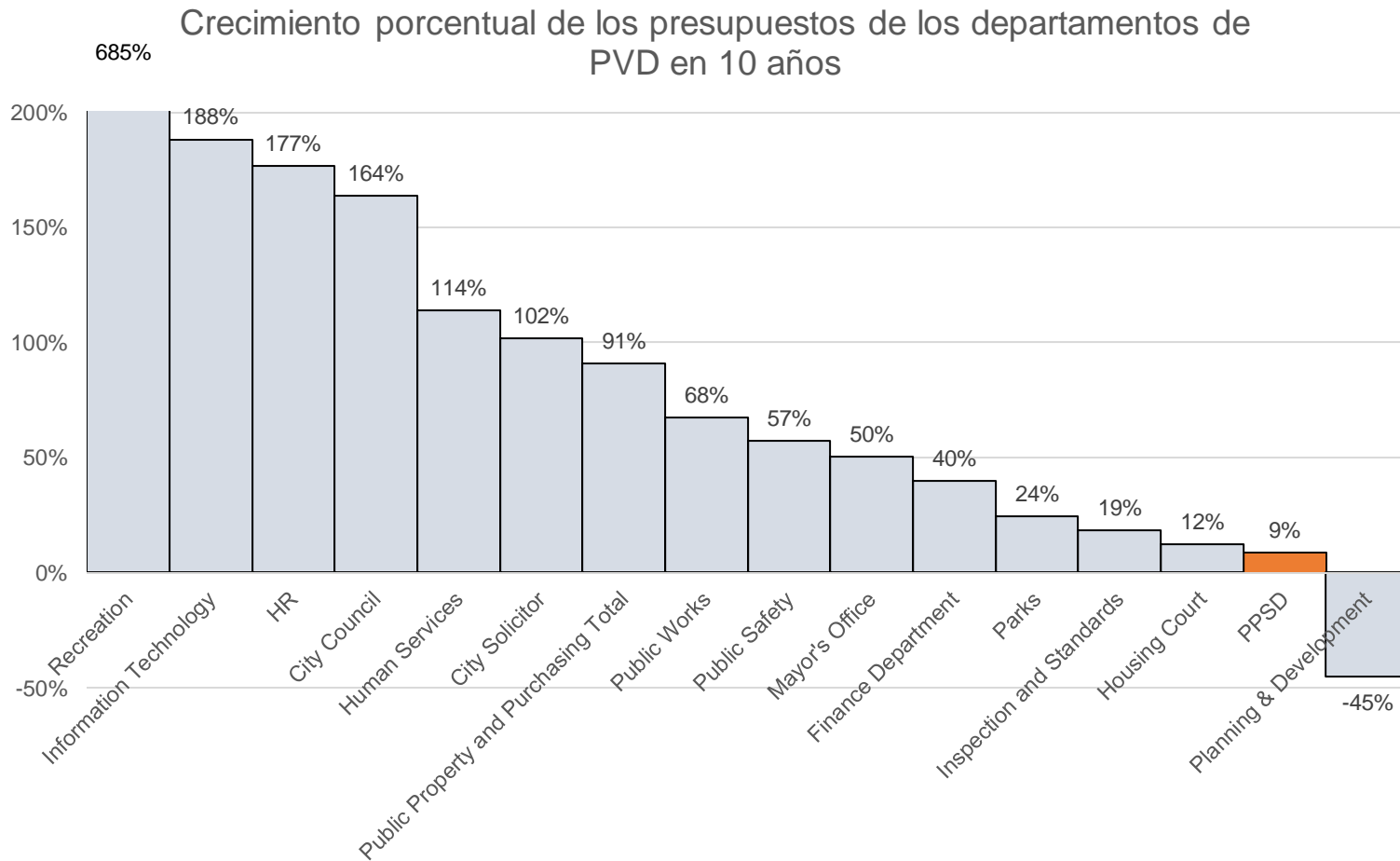

- Desde el inicio de la intervención (año fiscal 2020), **otros departamentos de la ciudad han aumentado en \$ 88 millones, un aumento del 23%.**
- Durante ese mismo período, **la asignación de fondos de la ciudad a PPSD ha aumentado en \$ 5.5 millones, un aumento del 4%, todo en el último año fiscal.**

Como resultado, solo Woonsocket contribuye menos por estudiante con un menor aumento acumulado en las contribuciones desde el año fiscal 2014

Ingresos municipales por estudiante

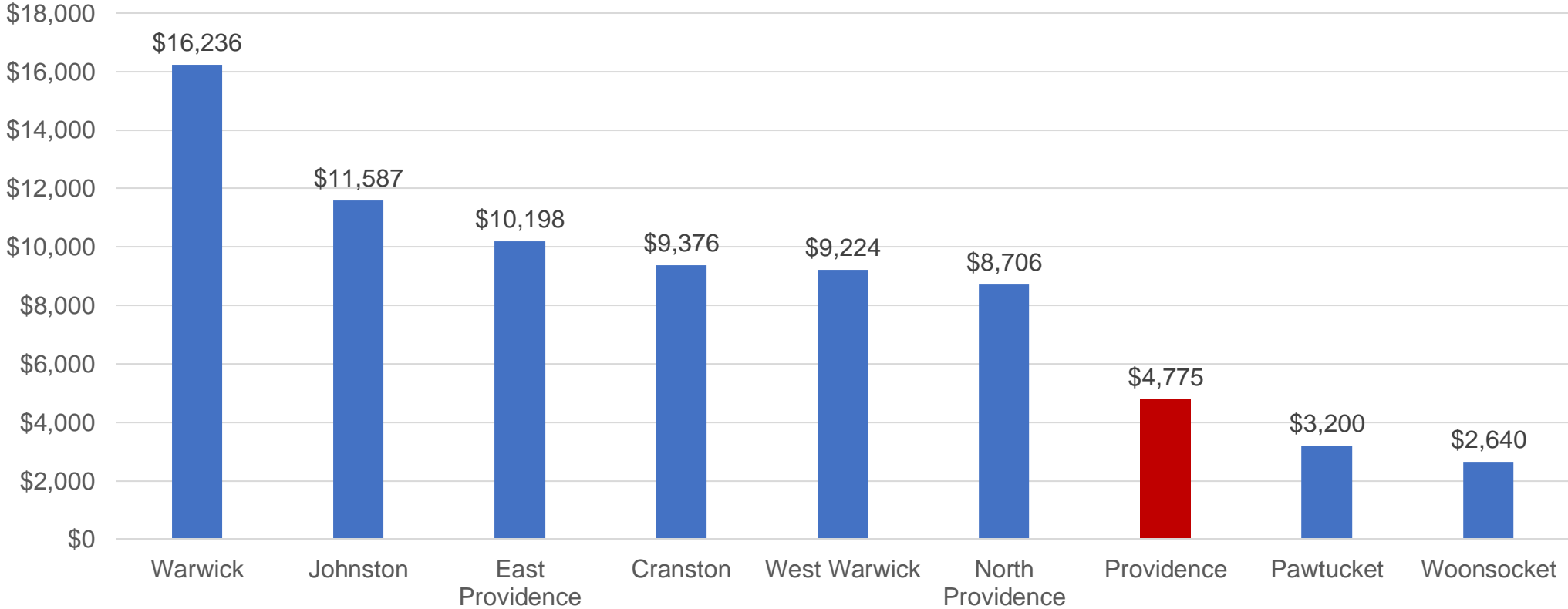

Cambio porcentual acumulado en la contribución de la ciudad desde el año fiscal 2014

Warwick	Johnston	East Providence	Cranston	West Warwick	North Providence	Providence	Pawtucket	Woonsocket
13.4%	3.8%	23.9%	7.3%	7.4%	3.0%	4.1%	8.9%	2.5%

Desde el inicio de la intervención, la ayuda estatal ha aumentado en \$ 30,5 millones, mientras que la ayuda neta de la Ciudad a PPSD ha disminuido en \$12,5 millones.

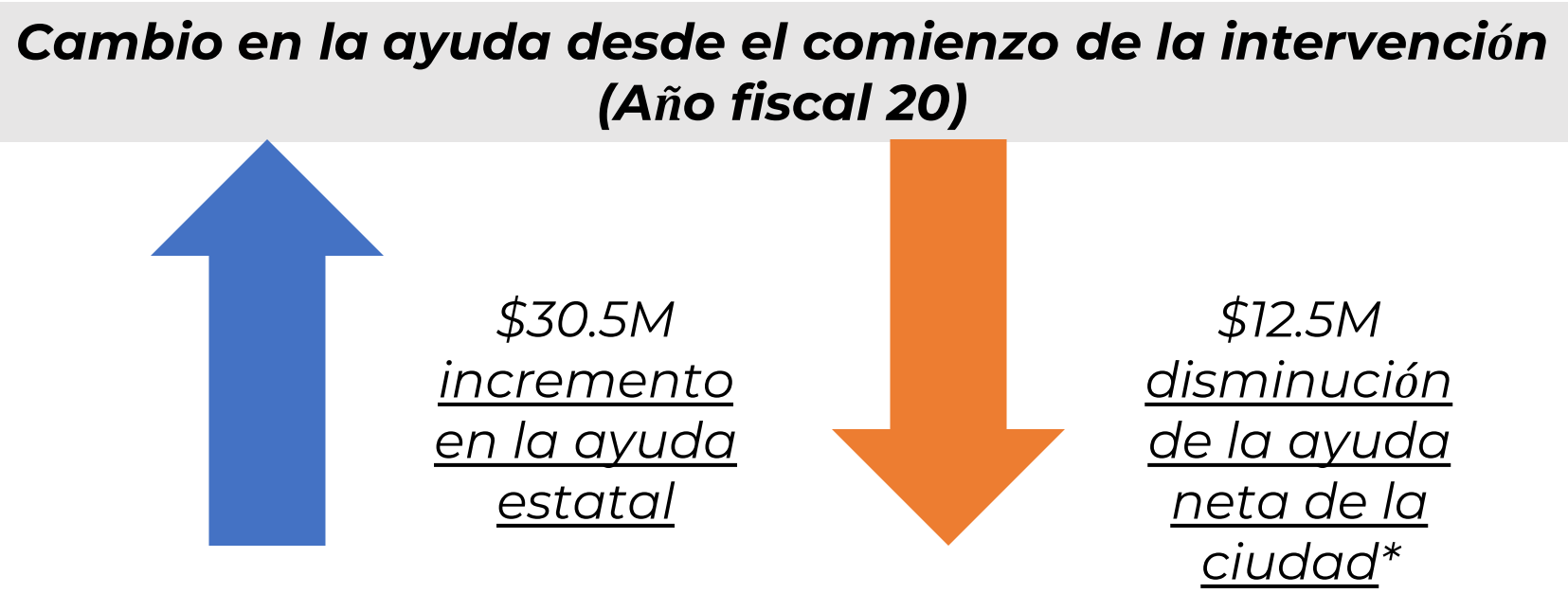

PPSD y el Estado han dejado en claro constantemente la necesidad de una financiación adecuada según lo exige la Ley Crowley.

Resumen del compromiso presupuestario para el año fiscal 25

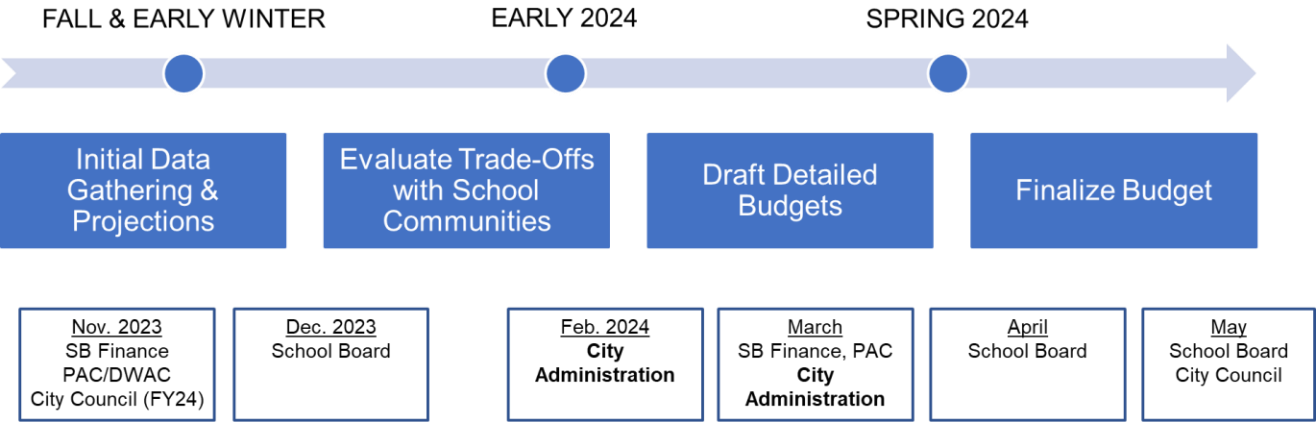

Participación clave

- Febrero de 2024: PPSD comparte las proyecciones presupuestarias para el año fiscal 2024 con la ciudad de Providence
- Marzo de 2024: PPSD comparte las proyecciones para el año fiscal 2025 con la administración de la ciudad
- Abril de 2024: PPSD comparte una carta que describe las necesidades de ingresos de la ciudad para el año fiscal 2025
- Mayo de 2024: PPSD se presenta ante el Ayuntamiento y la Junta Escolar, describiendo la necesidad de la contribución de la ciudad y las posibles consecuencias de la falta de fondos
- Agosto de 2024: Reunión con la administración de la ciudad y el liderazgo del consejo para describir las preocupaciones sobre el déficit de ingresos de la ciudad

PPSD ha tenido aumentos significativos en las necesidades de los estudiantes que se traducen en costos adicionales y recurrentes.

Incremento del año fiscal 22 comparado con el año fiscal 25

Artículo	Costo
<i>Estudiantes con capacidades diferentes</i>	
Colegiatura fuera del distrito	\$10.6M
Transporte fuera del distrito	\$2.0M
Aulas adicionales de pre-k y educación especial	\$3.0M
Equipos de evaluación pre-k y apoyo administrativo	\$2.8M
<i>Estudiantes multilingües</i>	
Dotación de personal (por ejemplo, docentes, trabajador social bilingüe, personal de apoyo)	\$2.5M
Servicios de traducción e interpretación	\$1.1M
Currículo y desarrollo profesional	\$0.9M
Reembolso de certificación MLL	\$0.8M
Total	\$23.7M

Ingresos y costos promedio de educación especial preescolar

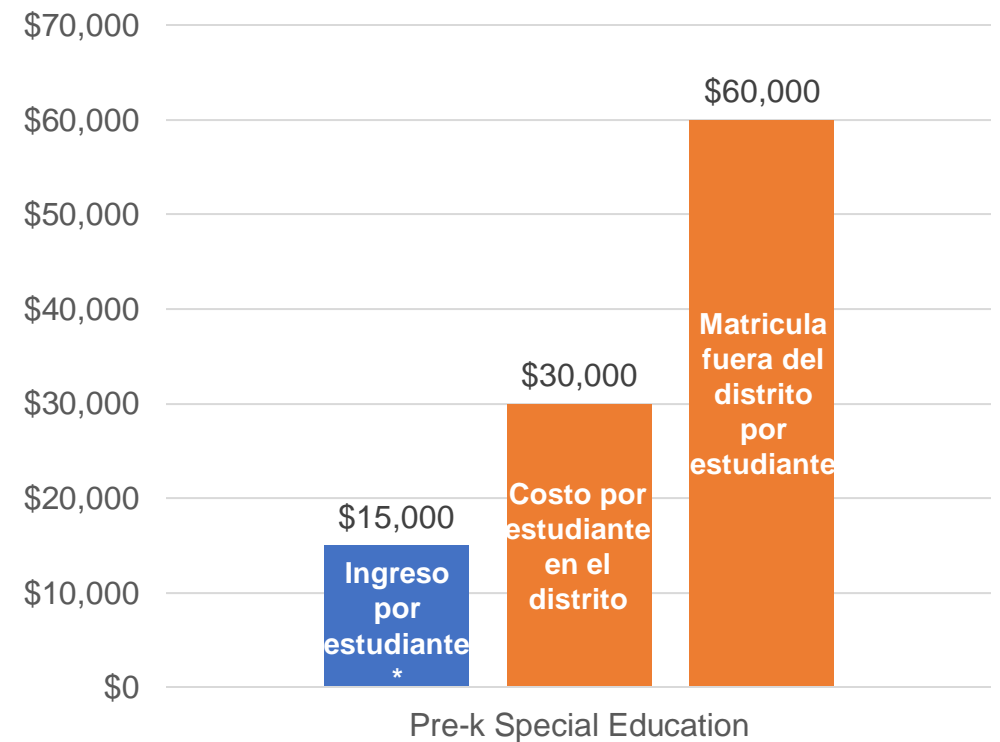

PPSD ya ha realizado reducciones significativas para abordar el deficit de ingresos de la ciudad, la creciente necesidad de estudiantes y la disminuci3n de inscripciones.

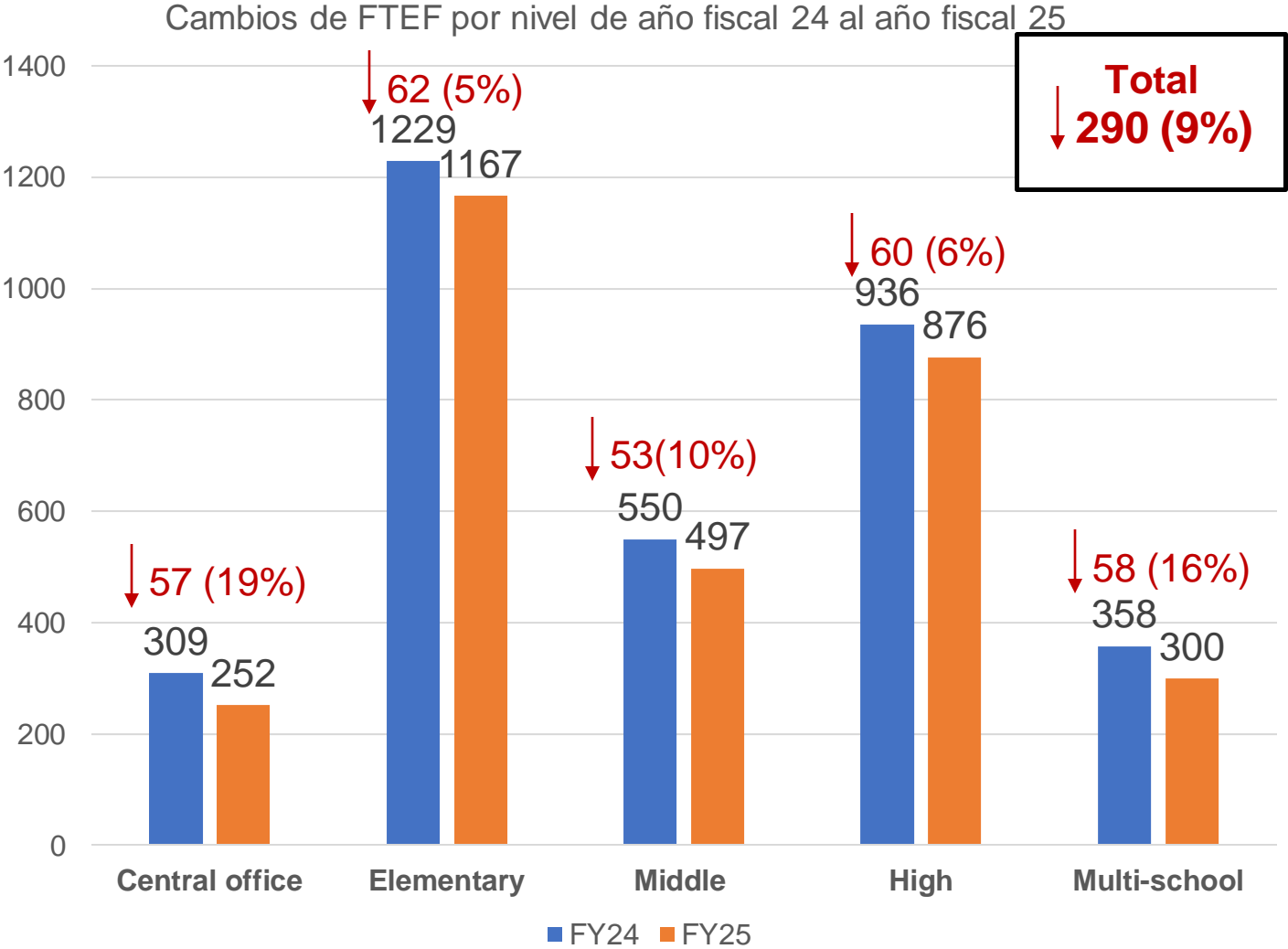

- Contexto Clave: reducciones**
- Cierre/consolidaci3n de 5 escuelas
 - Eficiencias en la programaci3n de horarios en escuelas intermedias y secundarias
 - Eficiencias en el transporte, incluidos los ajustes del horario de entrada y salida
 - Reducciones en la oficina central (57 ETP/19 % del a1o fiscal 2024 al a1o fiscal 2025)

PPSD enfrenta un déficit presupuestario de \$10,9 millones sin un aumento adicional en la financiación de la ciudad para el año fiscal 2024 (litigio actual) y el año fiscal 2025

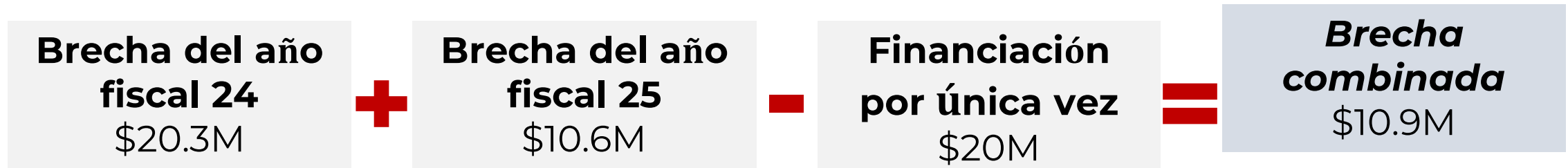

Factores impulsores clave

- Déficit de ingresos de la ciudad (-\$17.9M)
- Aumento de los ingresos de Medicaid y otros (\$1.6M)
- Aumento de los gastos netos impulsado por la matrícula y el transporte fuera del distrito para estudiantes con capacidades diferentes (+3.9M)

Factores impulsores claves

- Déficit de ingresos de la ciudad (-\$12.1M)
- Aumento de la ayuda estatal en el presupuesto estatal final (\$3.0M)
- El aumento de los gastos netos se debe a los aumentos de las jubilaciones estatales en el presupuesto final y a los requisitos para el acuerdo con el Departamento de Justicia(+1.5M)

- Financiación de reserva (\$12M)
- ESSER Indirecto (\$8.0M)

Posibles medidas de mitigación

Debido al problema de flujo de efectivo que probablemente surja en enero sin fondos adicionales de la Ciudad, PPSD deberá tomar medidas para mitigar el deficit presupuestario en las próximas semanas.

Reducción	Ahorro estimado
<i>Congelación del gasto: sólo se permiten suministros para el funcionamiento básico de las escuelas</i>	(\$252,652)
<i>Congelamiento de horas extras- solo permitir tiempo extra en caso de emergencia</i>	(\$244,950)
<i>Congelación de contrataciones en la administración de la oficina central</i>	(\$990,000)
5 días de ausencia sin pago para el personal de la oficina central, directores y subdirectores	(\$550,000)
Retirar aportación al fondo rotatorio de capital	(\$3,600,000)
Despido de personal no sindicalizado en las escuelas	(\$500,000)
Eliminar toda la programación deportiva - invierno y primavera	(\$1,700,000)
RIPTA - aumentar la elegibilidad de 1 a 2 millas para el resto del año	(\$735,000)
Eliminar el reembolso de la certificación ELL	(\$800,000)
Recortes o congelamientos más a fondo de los puestos de las escuelas (por ejemplo, eliminar 1 asistente de maestro en las aulas ECS/ASD/BIP)	(\$2,624,000)
Subtotal	(\$11,966,602)

} Ya en proceso

Appendix

Mitos desmentidos sobre el presupuesto

Mito #1: la matrícula de PPSD ha disminuido en los últimos años y, por lo tanto, PPSD realmente no necesita que la contribución de la Ciudad aumente.

- La contribución de la Ciudad a PPSD financia a todos los estudiantes de Providence, tanto en PPSD como en las escuelas chárter públicas. PPSD está obligado a transferir fondos a las escuelas autónomas de Providence por alumno. Como resultado, la ayuda de la Ciudad a PPSD en realidad ha disminuido en \$12,5 millones desde el año fiscal 2020.
- En términos per cápita, la financiación de la Ciudad ha aumentado aproximadamente un 1 % anual, lo que está muy por debajo de la inflación básica y no tiene en cuenta el aumento dramático de las necesidades de los estudiantes durante este tiempo.

Mito #2: si bien la Ciudad puede necesitar contribuir más, el estado también debe aumentar sus contribuciones.

- Si bien siempre podemos abogar por más fondos, el estado ha aumentado significativamente la financiación a PPSD desde el comienzo de la intervención, aumentando la financiación en \$30,5 millones, mientras que la ayuda neta de la Ciudad ha disminuido en \$12,5 millones durante ese tiempo.
- Si bien al comienzo de la intervención, aproximadamente dos tercios del presupuesto local del PPSD provenían del estado, esa proporción ha aumentado a aproximadamente tres cuartos en el año fiscal 2025

Mito #3: PPSD llevará a la ciudad a la quiebra y sus peticiones son irrazonables

- PPSD ha solicitado sistemáticamente una financiación mucho menor de la requerida por la Ley Crowley; por ejemplo, en el año fiscal 2025, el distrito solicitó menos de la mitad de la diferencia entre lo que la ciudad ha ofrecido y lo que exige la Ley Crowley
- Además, PPSD logró llegar a un acuerdo con la administración anterior por \$11 millones, a pesar de que la Ley Crowley exigía aproximadamente \$30 millones durante ese tiempo.

Mito #4: PPSD está en esta situación debido a la mala gestión fiscal y a la elaboración de un presupuesto con fondos que no tenía.

- El PPSD ha realizado reducciones significativas para abordar las presiones presupuestarias, incluido el cierre de 5 escuelas, la reducción del número de personal en la oficina central y la búsqueda de eficiencias en el transporte y otras áreas.
- En cada año desde la intervención, el PPSD ha comunicado a la ciudad su necesidad de aumentar la financiación. La ciudad ha estado actuando de manera irresponsable al elaborar un presupuesto que directamente ignora la ley estatal.

Mito #5: La oficina central de PPSD está sobre dotada de personal y debería reducir el gasto para cerrar su brecha presupuestaria

- La gran mayoría (88 %) del presupuesto del PPSD se destina directamente a los servicios escolares. Del 12 % restante, la mayoría se destina a cubrir gastos de todo el distrito, como beneficios centralizados, servicios públicos y seguros..
- La cantidad de personal de la oficina central del PPSD está en línea con el tamaño de otros distritos a nivel nacional de tamaño similar. El tamaño de la oficina central del PPSD ha disminuido desde el inicio de la intervención, con una disminución del 16 % desde el año pasado..